



FADI
WINTER SPORTS



CAMPEONATO DE ANDALUCIA DE MUSHING 2021 I OPEN EL GUIJO

DOSSIER DE CARRERA

FEDERACIÓN ANDALUZA DE DEPORTES DE INVIERNO

FADI
WINTER SPORTS

21/11
El Guijo (Córdoba)

CAMPEONATO DE ANDALUCÍA #MUSHING

Junta de Andalucía

El Guijo
Comarca de Los Pedroches
Un paraíso para disfrutar.

Joma Agaz [] **LISKI**
SPORT EQUIPMENT

Coca-Cola **bms.** **Creales Río** **GLOBALNIEVE**
unlimited snow possibilities **Espina Finisher** **HEAD**

FADI
 WINTER SPORTS

INTERNAL

Comarca de Los Pedroches

Un paraíso para disfrutar.



CAMPEONATO DE ANDALUCÍA MUSHING 2021

El Guijo - Córdoba (Andalucía), 21 de noviembre 2021

COMITÉ DE HONOR

Presidente: Excmo. Sr. D. Jesús Fernández Aperador. Alcalde de El Guijo

Miembros:

- D. Carlos Santandreu del Carpio. Presidente de la FADI
- D. Oscar Pérez Gálvez. Concejal de Juventud y Deportes

COMITÉ ORGANIZADOR

Director de Carrera – Carlos Santandreu del Carpio

Responsable de Oficiales – Justo Ferreiro Figueroa

Responsable de logística- José Carlos Barrios

Jurado de Carrera integrado por

Delegado Técnico, que actuará como presidente.

El representante de los oficiales de carrera.

Cronometrador – Global Tempo

Veterinario Técnico –Equipo Veterinario FADI

Artículo 1. Organización

La Federación Andaluza de Deportes de Invierno en colaboración con el Excmo. Ayuntamiento de El Guijo, organizan el Campeonato de Andalucía de Mushing, para el día 21 de noviembre, en la localidad de El Guijo, Córdoba.

Artículo 2. Reglamentación

Esta prueba estará organizada de acuerdo con Reglamento General de Mushing de la FADI vigente a la fecha de la prueba.

FADI
 WINTER SPORTS

Un paraíso para disfrutar.

Artículo 3. Cronometraje

El cronometraje será con CHIP para todos los participantes de todas las modalidades y categorías. El chip lo llevará el participante puesto en su cuerpo de la manera que indique la organización. La no entrega del chip por parte de un deportista supondrá será objeto de sanción económica.

Artículo 4. Inscripciones.

Abiertas desde el 06-11-2021 hasta el 15-11-2021 a las 15:00 h

Podrán participar Deportistas con Licencia Anual FADI 2021-22 y pertenecientes a otras Federaciones autonómicas y aquellos deportistas que adquieran la licencia de día.

Las solicitudes de inscripción, para el Campeonato de Andalucía de Mushing deberán realizarse a través de la página de inscripciones www.global-tempo.com.

Todos los inscritos podrán participar en más de una disciplina, en cuyo caso tendrá que indicar en cuantas modalidades se quiere inscribir y seleccionarlás en las opciones.

La participación en más de 1 modalidad no garantiza que haya tiempo suficiente entre una categoría y otra para poder participar, aunque se intentará en la medida de lo posible y se atenderá en lo indicado en el reglamento.

A partir de la fecha y hora de cierre, no se admitirá ningún pago y no se realizará ninguna inscripción a la prueba. El día de la carrera NO se podrán hacer inscripciones en ninguna de las modalidades.

Será de obligado cumplimiento para la participación en la prueba en todas sus categorías, rellenar el Formulario de Localización Personal (FLP), que establecen las autoridades sanitarias a través del siguiente enlace <https://forms.gle/m2Gehxa83d985Hz17> . Ninguna persona podrá participar sin haber rellenado el FLP.

Distancias:

- Modalidades puntuables: 5.600 metros
- Junior (edad 14-18 años, se premia a los tres primeros participantes de la general) 2.000 metros
- Infantil (0-13 años; acompañado de adulto, no competitiva, todos llevarán un reconocimiento) 500 metros

PRECIOS

Modalidad ABSOLUTA.

El precio de las inscripciones será de 15 euros para los Federados Anuales.

**FADI**
WINTER SPORTS

Para los No federados, el precio es de 20 euros incluyendo la Póliza de Accidentes Deportivos "licencia federativa por un día". Se debe realizar el pago de 15 euros en la web de inscripciones y los 5 euros de la Licencia de día se debe hacer el ingreso en el siguiente número de cuenta BBVA ES44 0182 2109 7602 0853 6732. Poner como Concepto: "Campeonato de Andalucía Mushing" seguido del nombre del club o deportista/s en categoría popular y enviar por e-mail junto al justificante del pago y el formulario de solicitud de licencia relleno FORMULARIO SOLICITUD SEGURO 1 DIA a ana.penalva@fadi.es

Modalidad infantil - GRATUITA deberá realizarse su inscripción al igual que el resto de las modalidades y se podrá hacer a través de la plataforma existente en la web. Será obligatoria la posesión de la "Licencia de Federado de 1 día" con un coste de 5€.

Realizar el ingreso de las Licencias de un día en el siguiente número de cuenta BBVA ES44 0182 2109 7602 0853 6732. Poner como Concepto: "Campeonato de Andalucía Mushing" seguido del nombre del club o deportista/s en categoría infantil y enviar por e-mail junto al justificante del pago y el formulario de solicitud de licencia relleno FORMULARIO SOLICITUD SEGURO 1 DIA a ana.penalva@fadi.es

Artículo 5. Documentación

Se recuerda a los deportistas, que participen en la prueba, que para poder retirar el dorsal deberán llevar:

- Su DNI
- La cartilla veterinaria debidamente actualizada

Artículo 6. Programa

Sábado:

- Reconocimiento Veterinario Horario de tarde y recogida de dorsales (a concretar)

Domingo:

- RECONOCIMIENTO VETERINARIO Y RECOGIDA DE DORSALES:
- CHARLA TÉCNICA: 7:45 h

SALIDAS:

- CARROS: 8:20
- BIKEJORING: 9:10 h
- SCOOTER: 8:45 h
- CANICROSS: 9:30 h
- CANICROSS JUNIOR 10:30
- CANICROSS INFANTIL 11:30

FADI
WINTER SPORTS

Artículo 7. Trofeos

- Se entregará trofeo/obsequio a los tres primeros participantes de cada categoría que crucen la meta.
- La entrega de premios se realizará en la zona de pódium destinada al efecto.
- El Campeón de Andalucía saldrá de la clasificación de los deportistas andaluces con licencia de Federado Anual.

Artículo 8. Stake-out.

- Se habilitará una zona de stake out y acampada próxima al circuito separada por categorías
- El Stake-out, por la seguridad que conlleva para los perros de competición, estará cerrado solo para los perros de los deportistas que compitan en la prueba, para así evitar y transmitir el mensaje de vacunaciones que se exige para los animales

Artículo 9. Identificaciones.

Todo el personal de carrera estará claramente identificado con distintivos indicativos de con la labor que desempeña.

Artículo 10. Distancias (Km)

1º día	Disciplina	Edades
5,60	Canicross	Adultos 19 a 99 años
2,00		Junior 14 a 18 años
0,50		Infantil 0 a 13 años
5,60	Bikejoring	Adultos 19 a 99 años
2,00		Junior 14 a 18 años
5,60	Scooter 1 Perro	Adultos 19 a 99 años
5,60	Scooter 2 Perros	Adultos 19 a 99 años
5,60	DR4 DR6 y DR8	Adultos 19 a 99 años

FADI
WINTER SPORTS

Artículo 11. Ubicación y localización del circuito. Accesos y comunicaciones.

Las coordenadas de El Guijo (Córdoba) son: 38º 30' N, 4º 47' O.

El municipio de El Guijo está situado en el norte de la provincia de Córdoba, en la comarca de Los Pedroches. Dista 99 kilómetros de la capital cordobesa y está a una altitud de 567 metros.

La prueba se desarrollará en su totalidad en el entorno municipal partiendo de la explanada frente al Campo de Fútbol Municipal. Es fundamentalmente un circuito de sendas y anchos caminos de tierra que discurren entre dehesas.

Acceso

El acceso hasta El Guijo desde Córdoba es a través de la N-432 hasta el cruce de Espiel con la N-502 hasta Alcaracejos donde se enlaza con la A-423 hasta Pozoblanco desde donde sale la CP-103 hasta El Guijo.

Desde Badajoz por la A-423 desde Cabeza del Buey pasando por Belalcázar, Hinojosa del Duque, Fuente la Lancha, Villanueva del Duque, Alcaracejos y Pozoblanco y la CP-103.

Desde Badajoz por CO-450 desde Monterrubio de la Serena hasta Belalcázar y A-423.

Desde Ciudad Real por la N-502 hasta Alcaracejos pasando por Santa Eufemia y El Viso, siguiendo por la A-423 hasta Pozoblanco y después enlazar con la CP-103.

Artículo 12. Los circuitos

La prueba se realizará en un circuito circular con salida desde la explanada frente al Campo de fútbol municipal.



FADI
WINTER SPORTS



MAPAS DEL CIRCUITO

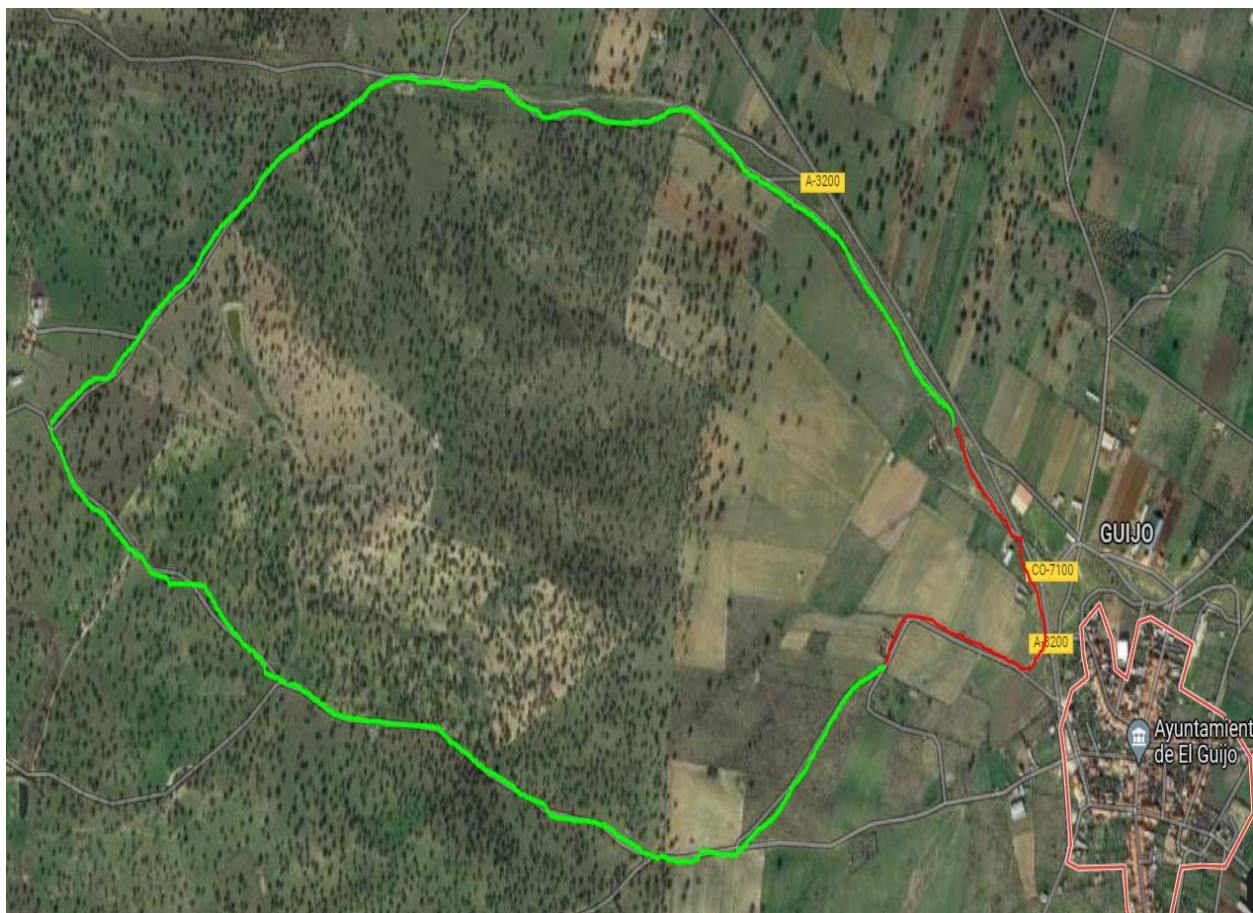

MAPA DE ZONAS A TENER EN CUENTA

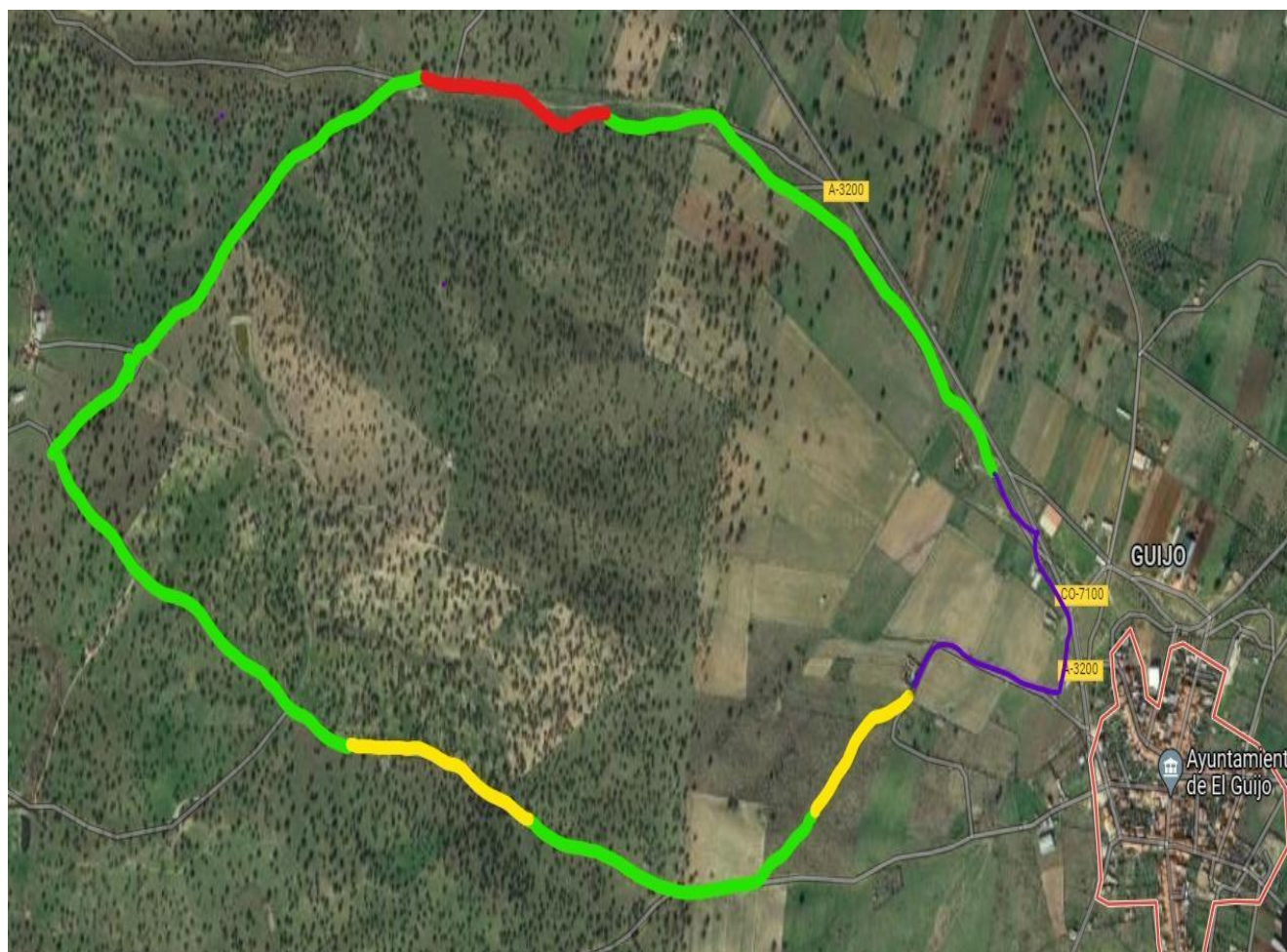

El circuito estará señalizado convenientemente y consistirá en disponer de señales de Mushing y de cinta de color y malla de balizamiento, a lo largo de todo el recorrido donde sea posible para señalar los senderos. No obstante, en las zonas de camino o sendero bien delimitadas y que no den lugar a equivocaciones podrá obviarse la señalización total, ciñéndose ésta a las zonas peor delimitadas.

En las rectas, se dispondrán fragmentos de cinta cada pocos metros a modo de recordatorio de que estamos en la buena dirección.

Se establecerán controles de pista en todos los puntos conflictivos del circuito.

Una vez iniciada la carrera el circuito deberá quedar libre de viandantes, bicicletas, vehículos y animales, en la medida de lo posible.

Se dispondrán voluntarios repartidos por el circuito además de los controles de pista, personal de protección civil, y policía local, coordinados todos ellos por el jefe de pista que estará en contacto permanente con el director de la prueba.

FADI
WINTER SPORTS

- **Circuito de Mushing 1. - 5.6 km** Circuito en su mayoría por sendas anchas de tierra y caminos de servicio entre dehesas.
- **Circuito de Mushing 2. JUNIOR – 2.00 km.**
Circuito de fácil dificultad que transcurre por sendas anchas de arena y caminos de tierra.
- **Circuito de Mushing 3 INFANTIL. – 0.500 km**
Circuito muy corto y sin dificultad técnica para los más pequeños. En su totalidad caminos de tierra.

Artículo 13. Ubicaciones de servicios prueba.

Es la zona donde físicamente estarán el Centro de Coordinación Operativa, la zona de concentración de medios de seguridad y emergencia, y la zona de estacionamiento de vehículos de seguridad y emergencia.

Además, en esta zona se ubicará los aparcamientos y los Steak-outs,

La zona de pódium, los aseos y el servicio de bar, se ubicarán en el interior del Campo de Fútbol municipal

MAPA STEAK OUT Y BAÑOS

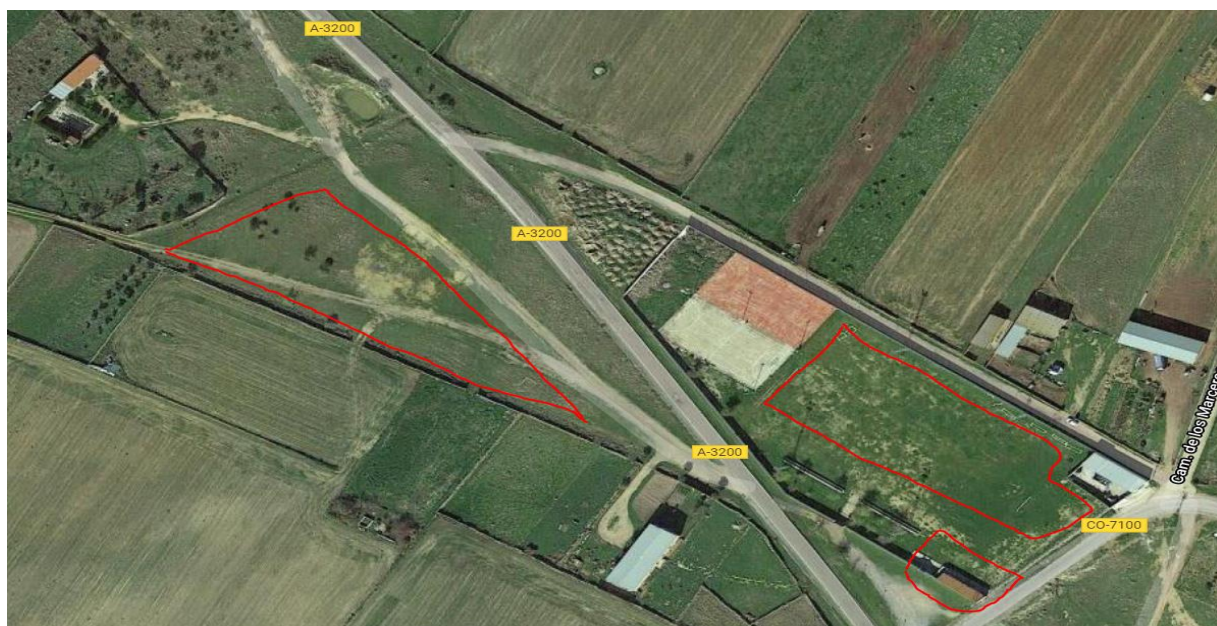

FADI
 WINTER SPORTS

ANEXO PROTOCOLOS COVID19

MEDIDAS SANITARIAS ESPECÍFICAS

Se seguirá en todo momento el **Protocolo Covid del Consejo Superior de Deportes**, de la Federación Andaluza de Deportes de Invierno y las medidas propuestas por la Junta de Andalucía que en momento del desarrollo de la prueba estén vigentes.

En el marco de la actual pandemia de COVID-19 y la nueva normalidad que ha seguido a las etapas de confinamiento y desescalada durante el presente año 2021, este protocolo establece un marco general relativo a los procedimientos médicos, sanitarios e higiénicos, así como los protocolos operativos que deben aplicarse en la organización de las competiciones oficiales de ámbito estatal y de carácter no profesional.

En el momento actual de elaboración de este Dossier, previo a la fecha de celebración de la carrera, es de aplicación el protocolo y las medidas sanitarias de la Junta de Andalucía que hasta el momento están en vigor. No obstante, según el nivel de alerta sanitaria que se especifique en el momento de realizarse la prueba, se establecerán las medidas sanitarias para la Copa de Andalucía de Mushing que estén vigentes en ese momento, sustituyendo a lo aquí expuesto. En tal caso, se informará con la antelación suficiente del protocolo a seguir llegado el momento.

1. **Todo el evento se realiza al aire libre.**
2. **Salidas individuales cronometradas en todas las categorías.** No se realizarán salidas por parejas, ni grupos. Las salidas entre uno y otro corredor se distanciarán como mínimo por 30sg.
3. **Las reuniones previas a la competición deberán ser con mascarilla y respetando la distancia mínima de seguridad de 1,5m.**
4. **Zona de salida dividida**, para los que están esperando para salir no estén juntos.
5. **Todos los documentos, resultados, horarios de salida, etc, se subirán a internet a través del cronometrador, y de la organización.**

Junta de Andalucía
Consejería de Educación y Deporte

INFORMACIÓN IMPORTANTE para toda la población sobre la actividad deportiva durante la **ALERTA SANITARIA** (gimnasios incluidos).

INFORMACIÓN VÁLIDA DESDE EL 30 DE SEPTIEMBRE DE 2021 HASTA NUEVA NORMATIVA.

RECUERDA QUE ESTAS NORMAS ESTÁN VIGENTES EN TODO MOMENTO Y NIVEL DE ALERTA

* Es obligatorio el uso de mascarillas en interiores y siempre que no se pueda asegurar 1.5 M de distancia física

¡JUNTOS, LO ESTAMOS LOGRANDO!

AFOROS

<p>Práctica deportiva SIN LÍMITE</p> <p>Deporte de ocio y actividades grupales aeróbicas</p> <p>≤ 20 EN INTERIOR</p> <p>≤ 25 EN EXTERIOR</p> <p>NIVEL 0 EXCEPCIÓN SIN LIMITACIÓN DE GRUPOS</p>	<p>Pruebas y eventos deportivos de ocio competición o exhibición</p> <p>AFORO MÁXIMO CON AUTORIZACIÓN DE LAS AUTORIDADES SANITARIAS SIEMPRE QUE:</p> <p>+ DE 2.000 al aire libre</p> <p>+ DE 1.000 en instalaciones cubiertas</p> <p>NIVEL 0 EXCEPCIÓN SIN LÍMITES DE AFORO En municipios con nivel de alerta "0"</p>	<p>Precaución en los accesos donde se pueden acumular las personas</p> <p>El acceso y salida será ESCALONADO</p> <p>ENTRADA SALIDA y estará debidamente SEÑALIZADO</p>
--	---	--

Consulta el nivel de tu municipio en www.mapacovid.es

TAMBIÉN ESTÁ A TU DISPOSICIÓN NUESTRO SERVICIO DE ATENCIÓN PERSONALIZADO:

Para deportistas de alto nivel y alto rendimiento en campeones.ced@juntadeandalucia.es

Para federaciones deportivas andaluzas en federaciones.ced@juntadeandalucia.es

Esta infografía tiene carácter informativo como complemento de las normas publicada en BOJA

ANEXO – MEDIO AMBIENTE

Desde la FADI, se apuesta en todo momento por el respeto al Medio Ambiente y por tanto declaramos, cumplir con el protocolo de actuación que ahora se detalla.

No deteriorar o alterar cualquier recurso biótico, geológico, cultural o, en general, del paisaje.

No producir alteraciones significativas de los ecosistemas y de los patrones de comportamiento de los seres vivos.

No verter ni arrojar objetos o residuos, sólidos, o líquidos fuera de los lugares habilitados al efecto.

Responsabilizarse de la recogida y retirada de los residuos una vez finalizada la prueba.

No producir prácticas que puedan producir erosiones en el suelo, cambio de patrones naturales en drenajes o pérdidas de suelo en general.

FADI
WINTER SPORTS

No encender fuego, ni producir riesgo de incendio.

No producir ruidos que perturben la tranquilidad del espacio o la fauna.

Minimizar el uso de luz artificial y restringirla para cubrir las necesidades de la orientación, seguridad y emergencia.

No abandonar los caminos y sendas marcadas a tal efecto por la organización.

Prohibido sacar los vehículos de apoyo de los caminos fijados por la organización, no abandonando en ningún momento el trazado para asistencia.

Dicho protocolo, también, se le facilitará a cada corredor para tener conocimiento de las normas a seguir dentro del entorno donde se desarrollará la prueba.

Localización e Historia de la Localidad

Aunque los asentamientos humanos en estas tierras son muy antiguos, como se puede ver en los yacimientos arqueológicos de Majadaiglesia, es en la Edad Media cuando se funda la población de El Guijo. El municipio se encuentra a 100 km de la capital y su extensión es de 67 km² a una altitud de 567m sobre el nivel del mar. Sus habitantes son 406.

Fue en el siglo XIV cuando El Guijo surgió como aldea de Pedroche, que entonces rezaba como capital del valle. A partir de la reconquista, pasa a depender de la jurisdicción de Córdoba, hasta 1492, en que los Reyes Católicos rigieron unas ordenanzas para el Valle de los Pedroches.

A finales del siglo XVI todos los pueblos del valle pasan a depender del marqués del Carpio y esta situación durará dos siglos. En 1747 las villas del Valle de Los Pedroches son incorporados a la corona.

Ha sido villa del señorío de Santa Eufemia durante toda la edad moderna y fue el centro de recaudación del derecho de pasto.

Qué visitar

Uno de los mayores atractivos del municipio de El Guijo es el sosiego y la tranquilidad que se respira en sus calles y sus plazas, donde se puede disfrutar de la vista privilegiada de pequeños rincones donde el paso del tiempo parece discurrir más lento. Además de su paz, también se puede disfrutar de la hospitalidad de sus gentes y del calor de sus fiestas, muestra inequívoca del sabor tradicional que aún pervive entre los guijeños.

Lugares a visitar:

Parroquia de Santa Ana

Construcción del siglo XVI en la que parece ser intervino Hernán Ruiz III. Edificio de gran sencillez, consta de una única nave dividida en cinco tramos por fajones apuntados. En su fachada destacan una serie de voluminosos contrafuertes que enmarcan la portada más valiosa del templo. Alberga entre sus muros una interesante Virgen Dolorosa del Siglo XVIII.

FADI
WINTER SPORTS

Ermita de la Virgen de las Cruces

Situada en el paraje de El Soto, a 6 kms de la localidad, goza de un enclave privilegiado por estar rodeada de naturaleza y anexa al yacimiento arqueológico más importante de toda la comarca, lugar de culto desde el pasado más remoto.

La ermita consta de una sola nave, con arcos fajones y contrafuertes al exterior. En el interior, es de gran relevancia el baptisterio paleocristiano por inmersión, que se encuentra situado en la sacristía y que viene a poner de manifiesto la antigüedad de la dedicación religiosa de este pacio.

En la portada destaca el pórtico con arcos de medio punto y columnas con capitel y basa. La puerta de entrada presenta arco de medio punto y pilastras toscas. El conjunto está rematado por una espadaña.

Yacimiento Arqueológico de Majadaiglesia

La posición del Cerro de Majadaiglesia, en medio de dos principales vías romanas que atraviesan el territorio junto a los numerosos restos hallados, que indican un poblamiento desde comienzos del primer milenio A.C. hasta la época tardorromana, es el mejor argumento para situar en este lugar a la antigua Solia.

Otros hallazgos los constituyen los restos de El Soto, en el camino de Majadas y Arroyo de Santa María.

De posible origen griego, entre los siglos V y IV a.C., es un relieve procedente de El Cato, que tal vez perteneciera a la base de una estatua y representa una escena protagonizada por la diosa titular de Eleusis, Deméter, la Ceres romana. En Santa María además existen construcciones hidráulicas de la época medieval.

Las visitas son gratuitas previa solicitud en el Ayuntamiento de El Guijo en el tño: 957159047.

Antiguos lavaderos públicos

Entre la arquitectura civil de El Guijo aún se conserva uno de los elementos más cotidianos del pasado como son los lavaderos públicos. Situados en la zona conocida como Los Pozos de los que se surtían los lavaderos, era un lugar de reunión pública entre las mujeres que acudían a lavar la ropa, y de los hombres que regresaban del pastoreo con las reses y les daban de beber en los abrevaderos que se conservan en el mismo lugar.

El Calvario

Uno de los lugares de mayor interés paisajístico es el Calvario, un lugar con tintes bíblicos que conserva intacta su fisonomía. Un rincón en el que podemos reconocer el olivo y la cruz, en un espacio privilegiado dentro del pueblo, por su altura que permite ver una bella panorámica de la localidad por un lado y de la dehesa por otro lado.

Donde Dormir

Casa Rural Cañadas Reales 619079704 627410610